

MEMORIA



INSTITUCIONAL

20
23



Índice

Institucional

Palabras presidente del Directorio	1
Plan estratégico	2
Sostenibilidad: Apostando por la resiliencia	3
Avance de los objetivos estratégicos	4
Innovando el campo, mejorando vidas	6
Programas y Proyectos	7
Portafolio de oferta institucional	8

Resultados

Impacto colaborativo: Apoyo multiactoral	10
Forraje del mañana: agronegocio sostenible	12
Transformando grano de maíz en oportunidades	14
Riqueza cognitiva: especies ícticas	16
Agricultura del futuro	18
Revolucionando la sostenibilidad: modelo de negocio	20
Auditoria externa	22
Número de proyectos en cadenas agroproductivas alcanzados	30

Nuestra historia

Historia	31
Alianzas estratégicas	32
Impacto Fundación Valles	33
Asamblea y Directorio	34
Recursos Humanos	36
Perspectiva 2024	37

La imperiosa necesidad de desarrollar la actividad productiva agropecuaria, determinó la urgencia de crear una organización para el beneficio de todos los productores, y que aporte en la planificación y organización de un desarrollo sostenido.

La importancia de la presencia de nuestra organización en 23 años, ha respondido efectivamente a las necesidades y los requerimientos para conseguir un ritmo de crecimiento significativo.

Las condiciones básicas determinadas por las modernas corrientes de desarrollo actual fueron oportunamente comprendidas y aplicadas por nuestros beneficiarios, circunstancia que nos permite afirmar que han estado y aún están mejorando su productividad.

La formulación y aplicación del Plan Estratégico Institucional (PEI) 2022-2026, determinó sin lugar a dudas y en los hechos, la urgente necesidad de introducir una nueva estructura institucional destinada fundamentalmente a mejorar los servicios, proyectos y garantizar la sostenibilidad de nuestra institución.

En este apretado resumen nos permitimos afirmar que, el proceso que fue iniciado hace más de 23 años tiende a ser sostenible en cuanto a tareas institucionales y futuras, siempre coherentes en beneficio del desarrollo de las regiones del país, dirigidas a fortalecer la unidad productiva familiar.

Willy Soria

PRESIDENTE DIRECTORIO
FDTA-Valles.



Plan estratégico Institucional



Misión

La Fundación para el Desarrollo Tecnológico Agropecuario de los Valles es una institución privada sin fines de lucro, dirige sus acciones a toda la población susceptible a vulnerabilidad económica y social, implementando procesos y servicios con productos de innovación en cadenas de valor, para alcanzar los objetivos de desarrollo sostenible, con seriedad, transparencia, ética, respeto, proactividad y compromiso.

Visión

La Fundación para el Desarrollo Tecnológico Agropecuario de los Valles, hasta el 2026, se constituirá en un referente institucional, en procesos, servicios y productos de innovación en cadenas de valor, implementando programas y proyectos en el marco de los objetivos del desarrollo sostenible.

Sostenibilidad: Apostando por la resiliencia

Alfredo Paz Méndez
Director Ejecutivo

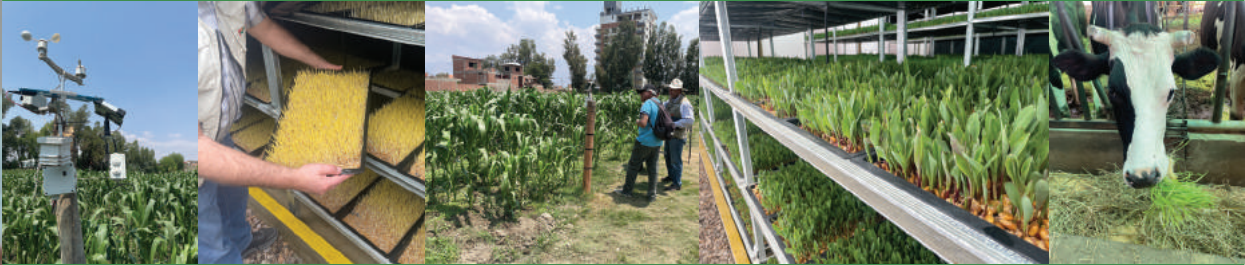

En el contexto 2023, a nivel internacional se mantuvieron las restricciones de financiamiento externo a causa de la reorganización de los fondos en cada Ministerio de Cooperación de los países donantes, entorno a los conflictos bélicos y la reducción del crecimiento. Se atribuye esta precaria y desacelerada economía mundial a las altas deudas y tasas de interés, inflación, al cambio climático global, que impactan en las economías emergentes y en desarrollo. En el caso boliviano, pese a la inflación “controlada” por subvenciones, la escasez de dólares tiene efectos financieros que provoca desincentivos a emprendimientos que, sumado a los impactos del cambio climático en la agropecuaria, resultan afectando a los estratos deprimidos, aumentando la economía informal y salarios con ingreso bajo.

Estas crisis, que afectan también a las entidades de ayuda al desarrollo, llevó a Fundación Valles a sentar las bases para potenciarse institucionalmente y asegurar que sus apoyos contengan innovación institucional, organizacional, tecnológica, y comercial, para la generación de emprendimientos económicamente rentables y socialmente responsables.

Fundación Valles el 2023, asumió retos y desafíos para superar situaciones críticas con el aporte de los miembros del Directorio, la Dirección ejecutiva y el esfuerzo técnico-administrativo que llevó a la toma de decisiones difíciles pero acertadas dentro su marco estatutario, logrando un punto de inflexión positiva que redundó en un avance significativo de su Plan Estratégico Institucional 2022-2026

1

Fomentar procesos y servicios de innovación en cadenas de valor y acceso a mercados

83%

Fomentadas al menos 5 cadenas de valor con acceso competitivo al mercado al 2026.

Se identificaron las debilidades en 4 cadenas de valor priorizadas: maíz, leche, apícola y piscícola.

Elaborado e implementado al menos un programa y diez (10) proyectos, alineados a los ODS y políticas nacionales.

Elaborados 17 proyectos. Se ha incorporado elementos de prevención, protección, restauración y resiliencia al cambio climático en seis (6) proyectos implementados.

Implementados, dos (2) proyectos específicos de medio ambiente: Red de sensores IoT y recuperación de variedades nativas de maíz para un adecuado manejo y preservación de los recursos naturales.

Implementados cinco (5) proyectos que fortalecen la sostenibilidad de la Unidad Productiva Familiar (UPF).

100%

2

Elaborar e implementar programas y proyectos de innovación en el marco de los Objetivos de Desarrollo Sostenible (ODS).

Implementados 6 eventos de capacitación en las temáticas:

- Marketing digital
- Diálogo colaborativo e incidencia social y política
- Fertilidad de suelos
- Bioinsumos
- Poscosecha de maíz
- Red de sensores IoT

3

Desplegar eventos de formación e interacción presencial y virtual en desarrollo sostenible, en alianzas con instituciones públicas y privadas.

Desarrollados al menos 4 eventos de formación organizados virtual y/o presencial anualmente. Implementada 1 biblioteca virtual al servicio de los beneficiarios de FDTA-Valles.

92%

Implementada la biblioteca virtual y sus recursos de multimedia. 485 documentos (libros, manuales técnicos, memorias, informes, etc.) seleccionados, codificados, digitalizados y virtualizados disponibles a todo público en la biblioteca virtualizada.

Generadas plataformas de interacción multiactoral, con: La Cervecería Boliviana Nacional S.A. (CBN) y organizaciones de productores de maíz amarillo de los valles de Cochabamba. La Asociación de Productores, Lecheros de Cochabamba (APL), Asociación de Productores Lecheros de la Maica (APLEMAICA) y Fundación Valles.

1040 Beneficiarios capacitados.

Reactivado el CONECTA AGRONEGOCIOS en su modalidad local, presencial e innovado en la modalidad virtual, con emplazamiento en el Municipio de Aiquile, Cochabamba.



*Cubierto 100% de los gastos operativos con
financiamiento de recursos obtenidos.*

Diversificados los ingresos generados 2023

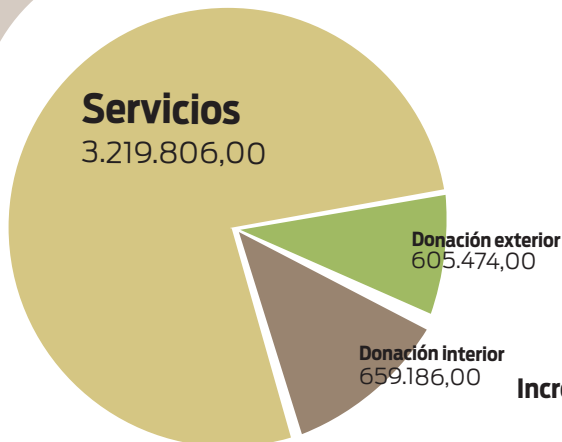

Desarrollar mecanismos de financiamiento propio y mediante alianzas estratégicas con entidades públicas, privadas y nacionales e internacionales para la sostenibilidad institucional.

81%

Incremento de Ingresos por año .Bs.

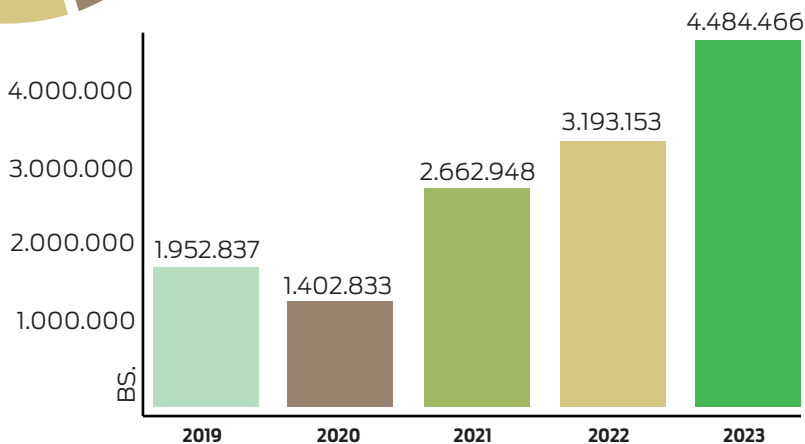

5

Modernizar los procesos de planificación y los sistemas de gestión y control institucional..

El 90% de los miembros de Fundación Valles utilizan la aplicación y un sistema de información y comunicación..

69%

Sistema de información y comunicación entre las estructuras orgánicas de la Fundación por: Intranet para el Directorio e Instituciones Miembro funcionando. Elaborada e implementada la Estrategia Comunicacional y Plan de Marketing.



Innovando el campo, mejorando vidas

Nuestro compromiso es ayudar a superar dificultades económicas y sociales, ofreciendo procesos y servicios innovadores que fortalezcan las cadenas de valor. Nos comprometemos a alcanzar los objetivos de desarrollo sostenible con seriedad, transparencia, ética, respeto, proactividad y compromiso, destacándonos por los programas y proyectos innovadores que contribuyen al desarrollo sostenible. Implementamos soluciones que benefician a las familias, ayudándolas a enfrentar con éxito los desafíos del futuro.

Programas y Proyectos

Resultados Alcanzados 2023

La oferta institucional de Fundación Valles es vasta y diversa, abarcando desde una amplia gama de servicios hasta la gestión de programas sostenibles y proyectos innovadores integrales. Esta diversidad le permite aprovechar sus propios recursos institucionales para impulsar iniciativas a través de alianzas estratégicas, multiplicando así su impacto y alcance.

En este contexto desafiante, la integración de estrategias de resiliencia climática en la planificación y ejecución de todas sus acciones se posiciona como una prioridad. Fundación Valles establece colaboración estrecha con el sector público, privado, la academia y la sociedad civil en búsqueda de promover sistemas de producción más resilientes frente a las arremetidas del cambio climático. Su meta clara: contribuir a la reactivación económica del país de manera sostenible, asegurando un futuro próspero y equilibrado para las generaciones venideras.



Marcelo Céspedes
Responsable programas y proyectos



Portafolio de oferta institucional

Servicios para el desarrollo

Por más de 23 años promovemos agronegocios para pequeños y medianos productores, alcanzando así un alto grado de experiencia y especialidad en administración e implementación de proyectos llave en mano, basados en principios de sostenibilidad y conciencia ambiental. Desarrollamos herramientas de capacitación en agricultura y tecnologías de información.

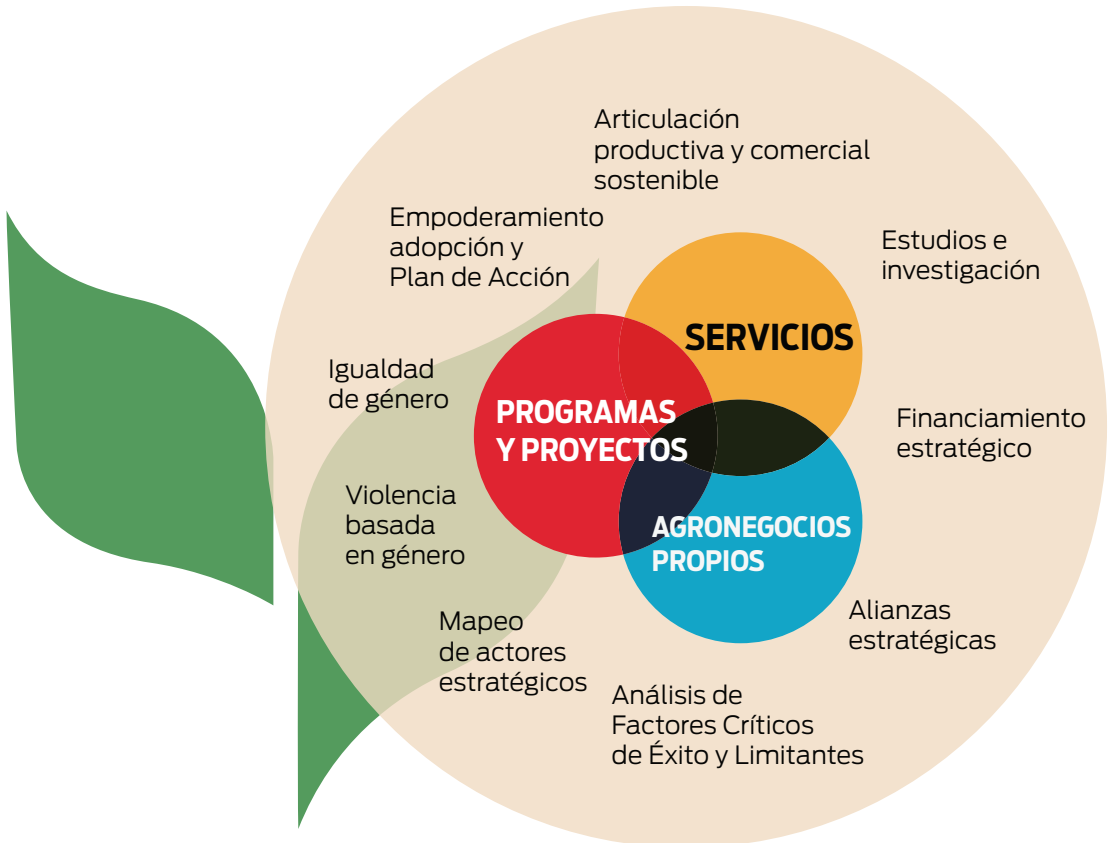



Inteligencia de mercados

Desarrollo de propuestas de valor
 Calendarios agropecuarios
 Costos de producción
 Estudios y sondeos de mercado
 Comportamiento de mercado



Programas y proyectos

Diagnósticos iniciales
 Diagnóstico de complejos productivos
 Línea Base
 Identificación de demanda
 Diseño y ejecución de proyectos
 Soporte técnico especializado
 Agricultura de precisión
 Digitalización
 Comunicación estratégica
 Responsabilidad Social Corporativa y Empresarial
 Reactivación económica y productiva



Eventos técnicos y comerciales

Cumbres especializadas
 Viajes de captura tecnológica
 Ruedas de negocios
 Ferias especializadas
 Misiones comerciales
 Viajes de intercambio de experiencias



Dinámica de mercados agropecuarios

Comportamiento de precios
 Difusión de información del mercado en tiempo real
 Historiales de precios



Administración de recursos

Gestión administrativa y financiera
 Manejo de fondos competitivos
 Estudios de factibilidad para inversión en negocios



Seguimiento y evaluación

Diseño de sistemas de monitoreo y evaluación
 Evaluación de programas y proyectos
 Reingeniería
 Sistemas de monitoreo en línea
 Toma de decisiones oportuna



Gestión del conocimiento, asistencia técnica y asesoramiento estratégico

Estudios estratégicos
 Construcción del capital social
 Fortalecimiento de habilidades blandas
 Transferencia de conocimiento
 Modelos y Planes de Negocios
 Análisis de rentabilidad
 Procesos de articulación productiva y comercial
 Comunicación estratégica
 Bonos y mercados de carbon
 Huella de carbono

Consultorías especializadas Programas y Proyectos

Fundación Valles se especializa en el desarrollo e implementación de programas y proyectos de desarrollo en Bolivia. Está reconocida por organismos internacionales, entidades de desarrollo e instituciones del sector público, privado y academia. Su accionar responde a una dinámica de innovación constante y se adecua al contexto nacional e internacional.

IMPACTO COLABORATIVO: apoyo multiactoral de prestación de servicios estratégicos y sostenibles

Inicio: 4/07/2022 Cierre: 31/08/2023

Solidar Suiza: Bs346.800 Fundación Valles: Bs121.400

Modelo de apoyo colaborativo multiactoral para proveeduría de triple impacto: caso de variedades nativas de maíz en los valles de Cochabamba

Plataforma

apoyo colaborativo multiactoral entre sector público, privado, academia y sociedad civil para la cadena de valor maíz.

Plan estratégico

y de acción con proveedores de insumos y servicios. Y (6) acuerdos comerciales de grano de maíz.

100ha

comerciales de maíz amarillo campaña 2023 bajo procesos parametrizados de trazabilidad y registro técnico.

plan estratégico

comunicacional
y marketing digital para posicionamiento estratégico institucional de Fundación Valles.

Digitalizado

485

documentos especializados en desarrollo agropecuario para el centro documental de FV, lanzamiento de la biblioteca virtual.

Activado y lanzamiento: conecta agronegocios en "Expo Aiquile 2023".

Bs353.845
por ventas

Bs2610.00

con proveedores de insumos y servicios.

Solidar Suiza/Ayuda Obrera Suiza (AOS) / COSUDE y Fundación Valles, son aliados estratégicos en el marco de la ejecución de un proyecto que consolida la co-responsabilidad efectiva de los sectores público, privado, academia y sociedad civil para la prestación de insumos y servicios requeridos en la cadena de valor del maíz amarillo orientada a procesos de industrialización en los valles de Cochabamba.

290 Unidades Productivas Familiares se benefician del proyecto



FORRAJE DEL MAÑANA: agronegocio sostenible con forraje verde hidropónico

Inicio: 1/04/2023 Cierre: 31/03/2026

Fundación Valles: Bs698.001

Proveeduría sostenible de Forraje Verde Hidropónico (FVH)

220

Metros cuadrados productivos en funcionamiento (sistema de riego micro aspersores, 1.920 bandejas, 48 torres, sistema de reciclaje y reutilización de agua, entre otros).

5

especies forrajeras probadas
-cebada -avena -sorgo
-arroz -maíz
validación de tópicos productivos y comerciales (ciclo, peso, calidad, palatabilidad y digestibilidad).

1600kg/día

capacidad de producción

Segundo ciclo

160

Bandejas sembradas y cosechadas de maíz por 12 días de ciclo productivo comercial.

Incremento

2 litros de leche/día.
en ganado bovino a
7 días de provisión
de FVH.

Sistema

de cobranza efectivo y sostenible entre el módulo hidropónico y 3 asociaciones de productores lecheros.

70%

más rico en nutrientes y minerales

2

sistemas comerciales aprobados

34 Unidades Productivas Familiares se benefician

Fundación Valles, alineado a su Plan Estratégico Institucional 2022-2026, implementa el agronegocio de proveeduría de forraje verde hidropónico como una iniciativa innovadora, rentable y sostenible. Aborda una de las necesidades actuales y más sentidas del sector ganadero, con apropiación de prácticas agrícolas sostenibles y avanzadas que respetan y preservan el medio ambiente a largo plazo. Fundación Valles ha desarrollado una técnica de cultivo específica para forraje verde hidropónico eco-eficaz obteniendo un producto de calidad como parte de una solución avanzada y responsable.



TRANSFORMANDO GRANO DE MAÍZ EN OPORTUNIDADES: agronegocio sostenible de proveeduría de maíz amarillo

Inicio: 1/07/2023 Cierre: 15/12/2023

CBN: Bs2.973.996

*Servicio de proveeduría sostenible de maíz para el procesamiento
de Chicha Taquiña*



Tercera fase

Aprobado por

CBN

el programa de
proveeduría gestión
2023

420.650kg

Producidos al día, bajo
normativa boliviana
NB312008

Ingreso total generado:

Bs2.973.995

6

Municipios

Pasorapa, Aiquile, Arani,
Cochabamba, Qillacollo, Vinto
forman parte del sector
productivo potencial

Cervecería Boliviana Nacional S.A. (CBN) en intervención con Fundación Valles, han generado un crecimiento productivo asociado a oportunidades comerciales sostenibles que desencadenan en un verdadero proceso de reactivación económica. Por el modelo de negocio de proveeduría e industrialización del grano de maíz amarillo, se consolida una conversión creativa, innovadora y estratégica en beneficios de un ganar – ganar ampliado, a través de la entrega eficiente y confiable del producto y servicios a nivel industrial de más alta calidad.

350 Unidades Productivas Familiares se benefician del proyecto



RIQUEZA COGNITIVA: investigación del estado de madurez gonadal de especies ícticas de interés comercial

Inicio: 13/10/2023 Cierre: 1/03/2024

INIAF: Bs523.000

Estudio de la escala de madurez gonadal de especies ícticas de interés comercial para la determinación de épocas de veda en las subcuencas hidrográficas de la Macrocuenca Del Plata - Bolivia

Protocolo de investigación

aprobado por la Dirección Nacional de Investigación (DNI) y el INIAF



Vista de una gónada bajo un microscopio

Relevamiento de información campo / laboratorio

resultados preliminares sobre las variables del estudio para la identificación de estadios de madurez gonadal
-sábalo -surubí -pacú del plata
-bagre -boga -dorado

Descripción

macroscópica y microscópica del estado de madurez gonadal

Fundación Valles postula una estrategia proactiva para acumular, gestionar y aplicar conocimiento de manera eficiente, convirtiéndolo en un activo valioso / procesado y fortaleciendo el sector piscícola, analizando la influencia de la variación estacional y espacial en la madurez gonadal, evaluando la dinámica de maduración de especies ícticas de interés comercial en diversos puntos de las subcuencas hidrográficas en la cuenca del plata del país.

Con el monitoreo de las diferentes especies de peces, se describe los sitios y cómo ocurre la madurez sexual, conocimiento estratégico y direccional para establecer la época de reproducción, talla de primera madurez gonadal y fecundidad. En este sentido, Fundación Valles genera información científica confiable, válida y objetiva que coadyuva a determinar la época de veda, así incidir en la política pública para generar y actualizar reglamentaciones de pesca en el área de estudio.



AGRICULTURA DEL FUTURO : tecnología de sensores para decisiones precisas

Inicio: 9/06/2023 Cierre: 17/11/2023

Solidar Suiza/ COSUDE: Bs115.000

Sistema de monitoreo y apoyo integral para toma de decisiones en la gestión del riego aplicando tecnología de sensores IoT (Internet de las cosas) y agricultura de precisión sobre el cultivo de maíz

Segunda fase

Implementando

10

sistemas de red
de sensores

6

Variables meteorológicas para
la toma de decisiones sobre
la gestión del riego.

4

zonas de producción potencial
para la producción de maíz
amarillo y aplicación
de agricultura de precisión

Data recolectada del
ciclo agrícola

reportes técnicos

sistematización
de información de
red de sensores

**Socialización
de resultados**

sensibilización sobre
cambio climático y
resiliencia

**Confiabilidad
registro de datos**

información almacenada
en servidor de
Canadá y Bolivia

Fundación Valles, incorpora la agricultura de precisión para dotar a los agricultores de información más completa sobre su entorno (monitoreo meteorológico), suelos (interpretación y planes de fertilidad) y cultivo (manejo integrado), de modo que pueda adoptar las decisiones acertadas y responder a inquietudes de su día a día en Pasorapa, Arani, Cochabamba y Quillacollo.

La obtención y monitoreo de datos constituyen la pieza central de los nuevos procesos implementados para la agricultura de precisión en parcelas de pequeños y medianos agricultores. Son resultado de diversas tecnologías como las estaciones meteorológicas y los sensores de humedad aplicados en el ciclo productivo del maíz amarillo en los valles de Cochabamba. Poseen sensores terrestres, inalámbricos que funcionan con energía solar para registrar variables meteorológicas para la toma de decisión / acciones entorno al agua para riego (in situ) mejora de la productividad del cultivo.

80 Unidades Productivas Familiares se benefician del proyecto

REVOLUCIONANDO LA SOSTENIBILIDAD: modelo de negocio de proveeduría de triple impacto

Inicio: 1/01/2023 Cierre: 30/10/2023

CBN: Bs626.082 Fundación Valles: Bs193.063



Fortalecimiento del sistema de articulación productivo y comercial de maíz amarillo para el programa proveedores de Chicha Taquiña en los Valles de Cochabamba



Chicha Taquiña

6

Grupos de
agricultores

2

innovaciones
tecnológicas

200

hectáreas comerciales

421

Toneladas de
maíz amarillo

Cervecería Boliviana Nacional S.A. (CBN) en intervención conjunta con Fundación Valles, ha generado un crecimiento productivo asociado a oportunidades comerciales sostenibles para la industrialización del grano de maíz amarillo en los valles de Cochabamba. Se va consolidando el modelo de negocio de proveeduría de triple impacto por la articulación productiva y comercial de 421 toneladas de grano de maíz, generando un ingreso de Bs2 millones de bolivianos a favor de los productores que cumplieron con estándares de calidad del producto.

350 Unidades Productivas Familiares se benefician del proyecto



DICTAMEN DEL AUDITOR INDEPENDIENTE

A los Señores
Miembros del Directorio de
**FUNDACION PARA EL DESARROLLO
TECNOLOGICO AGROPECUARIO
DE LOS VALLES**
FDTA -VALLES
Cochabamba - Bolivia

Hemos examinado los estados financieros de la **Fundación para el Desarrollo Tecnológico Agropecuario de los Valles "FDTA – VALLES"** que comprenden el Estado de Situación Patrimonial, el Estado de Actividades y el Estado de Flujos de Efectivo por los ejercicios terminados al 31 de diciembre de 2023 y 2022, así como las notas de los numerales 1 al 19 que se acompañan que incluyen un resumen de políticas contables significativas.

Opinión

En nuestra opinión, los estados financieros mencionados en el primer párrafo presentan razonablemente en todos los aspectos materiales, la situación financiera de la **Fundación para el Desarrollo Tecnológico Agropecuario de los Valles "FDTA – VALLES"**, por los ejercicios terminados al 31 de diciembre de 2023 y 2022 así como sus resultados y flujos de efectivo correspondientes a los ejercicios terminados en esas fechas, de acuerdo con Normas de Contabilidad Generalmente aceptadas en Bolivia, excepto por las procedimientos establecidos en políticas internas establecidas por la Entidad, descritas en la Nota 2 a los estados financieros.

Fundamento de la opinión

Hemos llevado a cabo nuestra auditoria de acuerdo con las Normas Internacionales de Auditoria (NIA). Nuestras responsabilidades bajo estas normas se describen más a fondo en la sección responsabilidades del Auditor para auditoria de estados financieros de nuestro reporte. Somos independientes de la Organización Contraparte del Proyecto de conformidad con los requerimientos éticos que son para nuestra auditoria de los estados financieros de Bolivia y hemos cumplido con nuestras otras responsabilidades éticas de conformidad con estos requisitos. Creemos que la evidencia de auditoria que hemos obtenido es suficiente y apropiada para proporcionar una base para nuestra opinión.



Políticas y Restricciones a la distribución y uso

La Fundación para el Desarrollo Tecnológico Agropecuario de los Valles "FDTA - VALLES", si constituye por sí sola una Entidad con personería jurídica propia, por consiguiente, la opinión profesional sobre los estados financieros referida en el presente informe es aplicable a la Institución en su conjunto.

El presente informe de auditoría externa es para uso de la Fundación para el Desarrollo Tecnológico Agropecuario de los Valles "FDTA - VALLES", sin embargo, lo expresado no constituye una limitación que intente restringir su distribución, que, con autorización de esta entidad, se convierte en un documento público.

Responsabilidades de la dirección y de los encargados del gobierno de entidad sobre los estados financieros

La administración es responsable de la preparación de los estados financieros sobre la base del acuerdo establecido en las disposiciones de información financiera del convenio de Cooperación, y del control interno de la Dirección considere necesario para permitir la presentación de estados financieros libres de errores materiales, ya sea por fraude o error.

En la preparación de los estados financieros, la Dirección es responsable de evaluar la capacidad de la Organización para continuar como empresa en funcionamiento, revelando en su caso, las cuestiones relativas a la empresa en funcionamiento y utilizando la base contable de la empresa en marcha o no tiene otra alternativa más realista que hacerlo.

Responsabilidad del Auditor

Nuestra responsabilidad es expresar una opinión sobre los estados financieros adjuntos basada en nuestra auditoría. Hemos llevado a cabo nuestra auditoría de conformidad con las Normas Internacionales de Auditoría. Dichas normas exigen que cumplamos los requerimientos de ética, así como que planifiquemos y ejecutemos la auditoría con el fin de obtener una seguridad razonable sobre si los estados financieros están libres de desviación material. Nuestra responsabilidad es también verificar si la entidad, dio cumplimiento a la normativa específica para Entidades no Lucrativas.

Una auditoría conlleva la aplicación de procedimientos para obtener evidencia de auditoría sobre los importes y la información revelada en los estados financieros. Como parte de la ejecución de nuestro examen de conformidad a Normas Internacionales de Auditoría, aplicamos nuestro juicio profesional y mantenimiento de una actitud de escepticismo durante toda la ejecución de la auditoría. Nuestra responsabilidad profesional también fue orientada a:



Auditoria

- Identificar y valorar los riesgos de incorrección material en los estados financieros, debido a fraude o error, diseñando y aplicando procedimientos de auditoría para responder a dichos riesgos y obtenemos evidencia de auditoría suficiente y adecuada para proporcionar una base para nuestra opinión. El riesgo de no detectar una incorrección material debido a fraude es más elevado que en el caso de una incorrección material debido a error, ya que el fraude puede implicar colusión, falsificación, omisiones deliberadas, manifestaciones intencionadamente erróneas o la elusión del control interno.

Asesoría

- Obtener conocimiento del control interno relevante para la auditoría con el fin de diseñar procedimientos de auditoría que sean adecuados en función de las circunstancias y no con la finalidad de expresar una opinión sobre la eficacia del control interno de la entidad, tarea aplicable a un trabajo específico en esta materia.

Consultoría

- Evaluar la adecuación de las políticas contables aplicadas, la razonabilidad de las estimaciones contables expuestas y la correspondiente información revelada por la dirección.
- Concluir sobre lo adecuado de la utilización, por parte de la dirección de la Entidad, el principio contable de empresa en marcha, basándonos en la evidencia de auditoría obtenida, concluimos sobre si existe o no una incertidumbre material relacionada con hechos o con condiciones que pueden generar dudas significativas sobre la capacidad de la Entidad para continuar como empresa en funcionamiento.

Outsourcing

Si concluimos que existe una incertidumbre material, se requiere que llamemos la atención en nuestro informe de auditoría sobre la correspondiente información revelada en los estados financieros o, si dichas revelaciones no son adecuadas, que expresemos una opinión modificada. Nuestras conclusiones se basan en la evidencia de auditoría obtenida hasta la fecha de nuestro informe de auditoría. Sin embargo, hechos o condiciones futuras pueden ser causa de que la Entidad deje de ser una empresa en funcionamiento.

Impuestos

- Evaluar la presentación global, la estructura y el contenido de los estados financieros, incluida la información revelada, y si los estados financieros representan las transacciones y hechos subyacentes de un modo que logran la presentación razonable.



Auditoria

- Comunicar a los responsables del gobierno de la entidad sobre, el alcance, el momento de realización de la auditoría, la planificación realizada, los hallazgos significativos de la auditoría, así como cualquier deficiencia significativa del control interno que identificamos en el transcurso de la auditoría.
- También proporcionar a los responsables del gobierno de la entidad una declaración de que hemos cumplido los requerimientos de ética aplicables con relación a la independencia y comunicado todas las relaciones y demás cuestiones de las que se puede esperar razonablemente que pueden afectar a nuestra independencia y, en su caso, las correspondientes salvaguardas.

Asesoría

Informe sobre otros requerimientos legales y reglamentarios

Como parte integrante de este informe de auditoría, en la parte II hemos emitido el Informe del Auditor con relación al Dictamen de la Información Tributaria Complementaria, con el propósito de cumplir con la Resolución Normativa de Directorio – RND N° 10180000004 de fecha 2° de marzo de 2018, emitida por el Servicio de Impuestos Nacionales – SIN, y la Resolución modificatoria RND N° 101800000007 de fecha 16 de marzo de 2018, con efecto a los estados financieros emitidos desde el ejercicio 2017.

Consultoría

Cochabamba, 19 de enero de 2024

(Socio)

Lic. Gerardo Maldonado Antezana
Mat. Prof. N° CAUB – 192
Mat. Prof. N° CAUB _ 4753

Outsourcing

Impuestos

**FUNDACION PARA EL DESARROLLO TECNOLOGICO
AGROPECUARIO DE LOS VALLES "FDTA - VALLES"**

NI 1008355026

COCHABAMBA - BOLIVIA

ESTADO DE SITUACION PATRIMONIAL

POR LOS EJERCICIOS TERMINADOS AL

31 DE DICIEMBRE DE 2023 Y 2022

ACTIVO	Notas	2,023	2,022
		Bs	Bs
CORRIENTE			
DISPONIBLE NO RESTRINGIDO			
Cajas	N° 3	766 01	
Bancos	N° 3	<u>196.827,98</u>	<u>1.540.458,16</u>
		<u>197.593,99</u>	<u>1.540.458,16</u>
EXIGIBLE			
Otras cuentas por cobrar a corto plazo	N° 4	887.795,42	14.245,01
Cuentas por rendir personal.	N° 5	2.625,00	
Crédito fiscal		<u>446,00</u>	
		<u>890.866,42</u>	<u>14.245,01</u>
TOTAL DEL ACTIVO CORRIENTE		<u>1.088.460,41</u>	<u>1.554.703,17</u>
NO CORRIENTE			
ACTIVO FIJO NO RESTRINGIDO			
Valores de activos	N° 6	8.055.364,16	6.956.674,02
Depreciación acumulada	N° 6	<u>3.213.591,21</u>	<u>3.019.189,07</u>
TOTAL DEL ACTIVO NO CORRIENTE		<u>4.841.772,95</u>	<u>3.937.484,95</u>
TOTAL DEL ACTIVO		<u>5.930.233,36</u>	<u>5.492.188,12</u>

Las notas adjuntas son parte integrante de los estados financieros



Contador

Betty Acero

REGENTE CONTABLE
ADMINISTRATIVO a.l.
FUNDACION VALLES

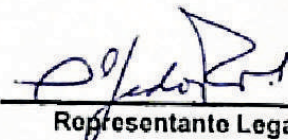

Representante Legal

Alfredo Paz Méndez PhD
DIRECTOR EJECUTIVO
FUNDACION VALLES

NIT: 1008355026
COCHABAMBA - BOLIVIA

ESTADO DE SITUACION PATRIMONIAL

POR LOS EJERCICIOS TERMINADOS AL

31 DE DICIEMBRE DE 2023 Y 2022

		2,023	2,022
		<u>Bs</u>	<u>Bs</u>
PASIVO Y ACTIVOS NETOS	Notas		
PASIVO			
PASIVO CORRIENTE			
PASIVO A CORTO PLAZO			
Aportes patronales por pagar	N° 7	9,256.84	9,445 09
Retenciones impositivas por pagar	N° 8	7,987 00	
Fondo de descuentos		69.14	68 83
Impuesto a las transacciones		3,138 00	
Otras cuentas por pagar a corto plazo	N° 9	664,082.19	109,617 87
Pasivo diferido a corto plazo	N° 10	<u>33,472 00</u>	<u>51,954 66</u>
TOTAL DEL PASIVO CORRIENTE		<u>718,005.17</u>	<u>187,623 45</u>
PASIVO NO CORRIENTE			
PREVISIONES			
Previsión para indemnizaciones	N° 11	<u>75,530 00</u>	<u>187,165 48</u>
TOTAL DEL PASIVO NO CORRIENTE		<u>75,530 00</u>	<u>187,165 48</u>
TOTAL DEL PASIVO		<u>793,535.17</u>	<u>374,988 93</u>
ACTIVOS NETOS			
Fondo dotal	N° 12		1,994,923 75
Fondo patrimonial	N° 12		10,863 073 50
Ajuste de capital	N° 12		8,481,059 98
Activo neto no restringido	N° 12	<u>5,136,698 19</u>	
		<u>5,136 698 19</u>	<u>21,339 067 23</u>
Resultados acumulados	N° 12		-15,013,185 93
Resultado del ejercicio	N° 12		-1,208,682 11
			<u>-16,221,868 04</u>
TOTAL ACTIVOS NETOS		<u>5,136,698.19</u>	<u>5 117,199 19</u>
TOTAL DEL PASIVO Y LOS ACTIVOS NETOS		<u>5,930,233 36</u>	<u>5,492,188.12</u>

Las notas adjuntas son parte integrante de los estados financieros

Contador
Betty Acero
REGENTE CONTABLE
ADMINISTRATIVO s.r.l

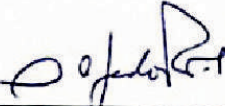
Representante Legal
Alfredo Paz Méndez PhD
DIRECTOR EJECUTIVO

**ESTADO DE ACTIVIDADES
POR LOS EJERCICIOS TERMINADOS AL
31 DE DICIEMBRE DE 2023 Y 2022**

		2,023	2,022
		Bs	Bs
INGRESOS	Notas		
INGRESOS PROPIOS			
Otros ingresos	N° 13	177,419.97	1,581,597.09
Venta de bienes y servicios	N° 13	3,042,366.09	
		<u>3,219,800.00</u>	<u>1,581,597.09</u>
DONACIONES			
Donaciones corrientes externas	N° 14	605,474.29	309,066.96
Donaciones corrientes internas	N° 14		258,175.91
Transferencias corrientes recibidas	N° 14	650,168.08	870,411.13
		<u>1,256,600.37</u>	<u>1,570,654.00</u>
TOTAL DE LOS INGRESOS		<u>4,484,468.43</u>	<u>3,158,251.09</u>
COSTO DE MERCADERIA VENDIDA			
Costo de ventas	N° 15	2,270,167.39	
EGRESOS			
GASTOS OPERATIVOS			
Servicios personales	N° 25	970,157.94	
Servicios no personales	N° 25	969,309.18	
Costo de bienes y servicios	N° 25		2,007,518.97
Indemnizaciones y desahucios	N° 25	254,847.74	
Depreciaciones y amortizaciones		194,402.14	168,092.67
Remuneraciones			993,867.28
Impuestos indirectos y otros derechos fiscales		119,809.78	78,580.28
Tasas, multas y otros		7,825.00	
Materiales y suministros		<u>185,347.52</u>	
TOTAL EGRESOS		<u>2,701,526.30</u>	<u>4,148,058.80</u>
OTROS INGRESOS			
Otros ingresos			
Ajuste por inflación y tenencia de bienes		464,807.40	
Intereses		42,000.60	34,900.89
Diferencia por redondeo			0.71
		<u>506,808.00</u>	<u>34,901.60</u>
OTROS EGRESOS			
Otros gastos		19.93	3,293.00
Ajuste por inflación y tenencia de bienes			244,173.60
Diferencia de cambio			6,310.00
Otras donaciones y obsequios		<u>6,425.50</u>	
TOTAL OTROS INGRESOS Y EGRESOS		<u>6,445.43</u>	<u>253,776.60</u>
CAMBIO EN LOS ACTIVOS NETOS DEL EJERCICIO		<u>13,235.31</u>	<u>-1,208,682.11</u>
ACTIVOS NETOS NO RESTRINGIDOS AL INICIO		5,117,199.19	
CONSTITUCION NETA DE RESERVAS		<u>6,263.69</u>	
ACTIVOS NETOS NO RESTRINGIDOS AL CIERRE DEL EJERCICIO		<u>5,130,698.19</u>	<u>-1,208,682.11</u>
TOTAL ACTIVOS NETOS		<u>5,130,698.19</u>	<u>-1,208,682.11</u>

Las notas adjuntas son parte integrante de los estados financieros

Bet. S. Contador
Bet. S. Contador
 REGENTE CONTABLE
 ADMINISTRATIVO a.i.
 FUNDACION VALLES

Alfredo Paz Méndez
Alfredo Paz Méndez
 REPRESENTANTE LEGAL
 DIRECTOR EJECUTIVO
 FUNDACION VALLES

ESTADO DE FLUJO DE EFECTIVO
POR LOS EJERCICIOS TERMINADOS AL
31 DE DICIEMBRE DE 2023 Y 2022

	2,023	2,022
	<u>Bs</u>	<u>Bs</u>
RECURSOS GENERADOS POR ACTIVIDADES OPERATIVAS		
Cambios en los activos netos no restringidos	13,235.31	-1,208,682.00
CARGOS Y ABONOS A RESULTADOS QUE NO GENERAN EFECTIVO		
Depreciación activos fijos no restringidos	194,402.13	168,093.00
Previsión para indemnizaciones	31,577.44	-62,667.00
Corrección monetaria	-298,507.11	270,760.16
	<u>-59,292.23</u>	<u>-832,495.84</u>
CAMBIOS EN ACTIVOS Y PASIVOS		
Otras cuentas por cobrar a corto plazo	-873,550.41	4,127.00
Cuentas por rendir personal.	-2,625.00	
Crédito fiscal	-446.00	
Aportes patronales por pagar	-188.25	
Retenciones laborales por pagar	-16,737.00	
Retenciones impositivas por pagar	7,987.00	
Fondo de descuentos	0.01	
Impuesto a las transacciones	3,138.00	
Otras cuentas por pagar a corto plazo	554,464.32	-633,375.00
Otras cuentas por pagar	-18,482.66	
Pagos de indemnizaciones	-143,212.92	74,500.00
FONDOS GENERADOS EN OPERACIONES	<u>-548,945.14</u>	<u>-1,387,243.84</u>
FONDOS APLICADOS A ACTIVIDADES DE INVERSION		
Incremento en activo fijo no restringido	-884,183.03	13,843.00
Variación neta en 0	84,000.00	
	<u>-800,183.03</u>	<u>13,843.00</u>
FONDOS APLICADOS A ACTIVIDADES DE FINANCIAMIENTO		
Incremento en Fondo patrimonial	6,264.00	7,664.00
	<u>6,264.00</u>	<u>7,664.00</u>
INCREMENTOS (DECREMENTOS) EN EFECTIVO Y EQUIVALENTES DE EFECTIVO		
Efectivo al inicio del ejercicio	-1,342,864.17	-1,365,738.84
	1,540,458.16	2,906,195.00
FONDOS AL CIERRE DEL EJERCICIO	<u>197,593.99</u>	<u>1,540,458.16</u>

Las notas adjuntas son parte integrante de los estados financieros



Contador

Beti y Acero
REGENTE CONTABLE
ADMINISTRATIVO a.l.
FUNDACION VALLES



Representante Legal

Alfredo Paz Méndez PhD
DIRECTOR EJECUTIVO
FUNDACION VALLES

Número de proyectos en cadenas agroproductivas alcanzados

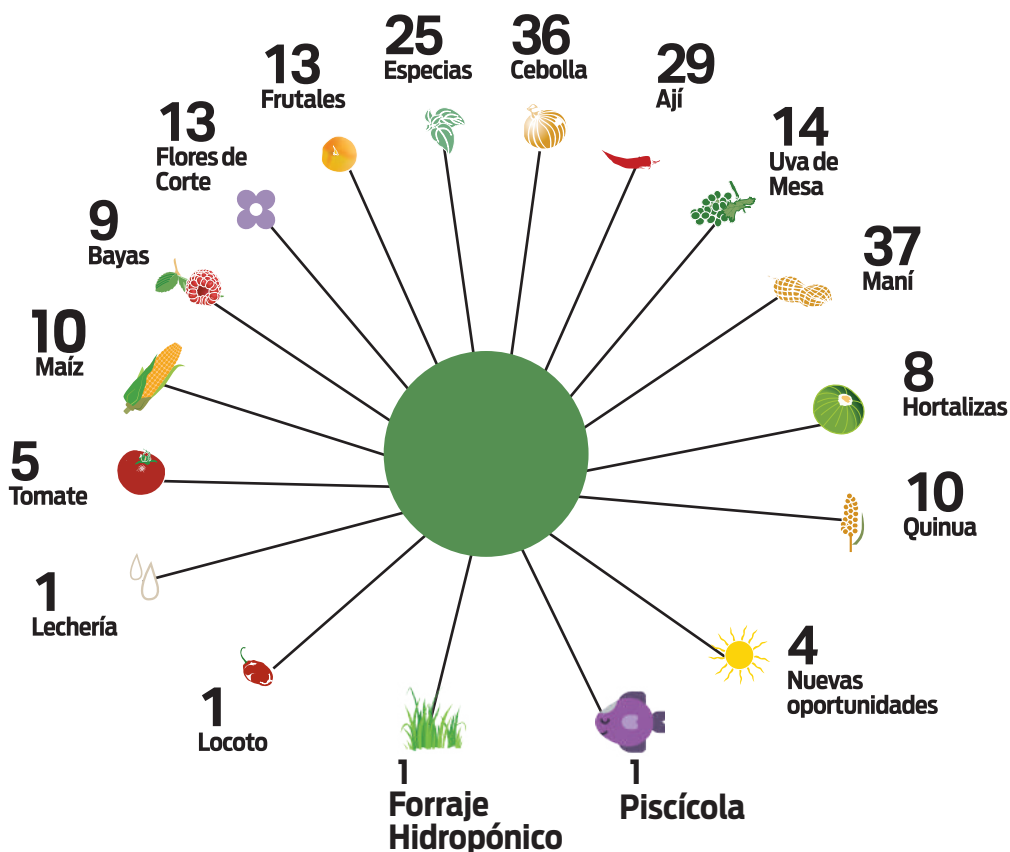

Con gran orgullo y gratitud, celebramos el éxito rotundo de nuestros proyectos al 2023. Gracias al arduo trabajo de nuestro equipo y el apoyo de nuestros colaboradores, logramos alcanzar metas significativas que beneficiaron a comunidades agrícolas.

Estamos emocionados de embarcarnos en un nuevo año lleno de oportunidades y desafíos. Con entusiasmo renovado, nos comprometemos a seguir trabajando incansablemente para impulsar el desarrollo sostenible en la agricultura y continuar mejorando la vida de quienes dependen de esta importante industria. El 2024 promete ser otro año emocionante y lleno de logros para Fundación Valles y todos los que formamos parte de ella.

2000

Creación de Fundación Valles
Apoyo del Proyecto MAPA/SIBTA

2001

Primeros Proyectos de Innovación Tecnológica Aplicada (PITAs)
Cadenas Cebolla/
Aji/Locoto/Espicias

2002

Creación del SIMA
Servicio de Información y Análisis de Mercados Agropecuarios

2003

Nuevas Cadenas y Programas
Bayas/Tomate/Uva/Durazno de Mesa/Flores de corte/
Programa de Apoyo a Empresas Rurales/DANIDA

2004

Proyectos con financiamiento prefectural y municipal
Tarija y Cochabamba

2005

Desarrollo de Empresas Rurales y primeras exportaciones
Exportación de Cebolla/
Orégano/Frambuesa

2006

Desarrollo de empresas para la promoción de exportaciones
Con base social para promoción de exportaciones

2007

Programa de microempresas rurales y competitividad de cadenas agroalimentarias
BID/FOMIN

2008

Diversificación de cadenas y cierre del SIBTA
Arándanos/Hortalizas de alto valor/Flores de corte exóticas/Maní orgánico/Otras especias

2009

Diversificación del financiamiento
• Fundación McKnight/
Chemonics
• ABT Associates/COSUDE
• Primera versión Rueda de Negocios CONECTA

2010

Fin del Proyecto MAPA
• Certificación ISO 9001:2008
• Fortalecimiento de capacidades en movilización de recursos

2011

Desarrollo de proveedores para empresas privadas
Enray/Quinoabol/Majotrading Agrinuts/Intersnack/
Foods Company/
Bolivian Agribusiness

2012

Servicios de agronegocios
• Ruedas de negocios/
Cumbres
• Viajes de vaptura tecnológica
• Línea Base/Evaluaciones
• Sondeo de mercados

2013

Desarrollo Económico Local/Fortalecimiento institucional
• DEL Caine/Cuenca del Caine
• CARE Bolivia/
Chuguisaca Centro
• FUNDESOS/Cintis y Chichas

2014

Coordinación con programas gubernamentales
• Convenio de Cooperación con el INIAF
• Financiamiento de PROEX/PRO-Bolivia

2015

Acceso a mercados rurales y promoción de innovación
• Convenio de Cooperación con Swisscontact/COSUDE
• Contrato con FUNDESNAF/
DANIDA

2016

Acceso a mercados para hortalizas de calidad
• Desarrollo y fortalecimiento de semilla certificada
• Fortalecimiento del CNPSH y su red de proveedores
• Clínica de plantas

2017

Implementación de Planes de Innovación
con apoyo del Fondo de Innovación/
FUNDESNAF/DANIDA
• Porcicultura amigable
• Cuero de paiche
• Deshidratador de hongos
• Aceite de amaranto

2018

Producción de maní sano mediante investigación y evidencia
• Maní libre de aflatoxinas con apoyo de Fundación McKnight
• 99% del maní orgánico certificado/Incremento de las exportaciones

2019

Innovaciones tecnológicas/quinua orgánica
10 años The J.M. Smucker Company
• Fortalecimiento de la capacidad de producción de quinua orgánica
• 2.353 productores certifican su producción

2020

Cadena de valor agroproductiva y acceso competitivo al mercado
• Proyecto maíz Chicha Taquiña/Cervecería Boliviana Nacional S.A.
• Sistema de articulación productivo/comercial de maíz amarillo

2021

Reactivación económica y productiva en el contexto de la pandemia COVID-19
• Plan estratégico 2022-2026
• Modelo de negocios innovador y sostenible

2022

Modelo de negocio de proveeduría de triple impacto
• 142% de incremento de ingresos por el modelo de negocio
• Apoyo colaborativo multiactoral de triple impacto

2023**Impacto colaborativo**

• Corresponsabilidad de los sectores público, privado, academia y sociedad civil

Alianzas Estratégicas

Programas y proyectos por fuente de financiamiento 2000 -2023

USAID/Bolivia



Proyecto MAPA I y II
Proyecto Amazónico Integrado
Acuerdo Cooperativo
Proyecto Seguridad Alimentaria

BID/FOCAS

PITAs/SIBTA



Fideicomiso/MAPA

PITAs



Embajada Real de Dinamarca



Proyecto PAER (APSA I y II)
Proyecto DER (ASAP)

Gobierno Autónomo Departamental de Tarija

PITAs



Gobierno Autónomo Departamental de Cochabamba

PITAs



Gobierno Autónomo Municipal de Mizque

PITAs



BID/FOMIN

Canedas Agroproductivas
En El valle Central de Tarija



COSUDE

Mmercados Rurales
Sima
PIC/FLORES II
PC/Proceder Flores I
Proyecto DER (APSA II)



Fundación Mcknight

Maní I, II, III, IV
Puente



Enray/Tides/Smucker

Quinoa I, II, III, IV, V,
VI, VII, VIII



Unión Europea

Del/Caine



FUNDESCO

Durazno Deshidratado/
Cintis y Chichas



CARE/Unión Europea

Del/Chuquisaca



GIZ/PROAGRO

Orégano Caine



The Resource Foundation

Deshidratador de Durazno y
Orégano



PROBOLIVIA

AIPE-CAINE



PROEX

Exportación de Maní

Total E&P Bolivia

Maní y Maíz



Cervecería Boliviana Nacional S.A.

Maíz/ Chicha Taquiña



AGRITERRA

Registros Digitales



Fundación ECOTOP

Monitoreo y Evaluación
en Línea



Solidar Suiza/ Ayuda obrera suiza (AOS)

Diálogo y Apoyo
Colaborativo

INSTITUTO NACIONAL DE INNOVACIÓN AGROPECUARIA Y FORESTAL (INIAF)

Investigación del estado de madurez gonadal de especies ícticas de interés comercial

OXFAM/ Intermón

Empresas que cambian
vidas



Gobierno Autónomo Municipal de Sucre

Reactivación económica



Programas y Proyectos

- Uva de mesa
- Ají
- Cebolla
- Especias
- Maní
- Frutales
- Bayas
- Quinoa
- Tomate
- Flores de corte
- Hortalizas
- Nuevas oportunidades
- Lechería
- Locoto
- Maíz
- Fondo de Innovación

Macrocoregiones

- Altiplano
- Valles
- Chaco
- Trópico húmedo

Nos extendemos por **todo** el territorio nacional en las macrocoregiones de Bolivia: altiplano, chaco, trópico húmedo y valles.

73 MUNICIPIOS
Atendidos hasta el año 2023 en los nueve 9 departamentos del país.

Asamblea y Directorio

Fundación Valles 2023

Miembros activos

Sector Público

Centro de Investigación Agrícola Tropical (CIAT)
Mancomunidad de Municipios de la Cuenca del Caine (MMCC)
Universidad Mayor de San Simón (UMSS)

Sector Privado

Productores Agropecuarios

Asociación de Avicultores de Cochabamba (ADA)
Asociación de Productores de Oleaginosas y Trigo (ANAPO)
Cámara Agropecuaria de Cochabamba (CAC)

Instituciones Privadas de Investigación y Desarrollo Tecnológico Agropecuario

Fundación Promoción de Investigación de Productos Andinos (PROINPA)
Universidad Privada del Valle (UNIVALLE)

Instituciones Privadas de Transferencia de Tecnología Agropecuaria

Centro de Desarrollo Agropecuario (CEDEAGRO)
Colegio de Ingenieros Agrónomos y Profesionales en Ciencias
Agropecuarias de Bolivia, Filial Cochabamba (CIAB)

Confederación de Empresarios Privados de Bolivia

Federación de Entidades Empresariales Privadas de Cochabamba (FEPC)

Directorio



Willy Soria Arze
Presidente



Javier Bellott
Vicepresidente



René Plata



Juan Carlos Mejía



Mauricio Iñiguez



Martha García



Efraín Rivera



Wilfredo Benítez



Roger Fuentes



Gino Aguirre



Jorge Merino



Limberg Menacho

Recursos Humanos

Fundación Valles

Asamblea General

Directorio

Dirección Ejecutiva
Alfredo Paz Méndez

Responsable
programasy proyectos
Marcelo Cespedes

Regente contable
administrativo
Betty Acero

Comunicación
y marketing
Nicole Ibañez

Sistemas
informáticos
Jannett Escobar

Especialista
Sulma Claros

Especialista
Edgar burgos

En la perspectiva del 2024, para mejorar el impacto en las unidades productivas familiares, la prioridad estará dirigida a:

Generar mayores recursos económicos institucionales, para mantener y asegurar la sostenibilidad institucional, potenciando los ingresos por los mecanismos definidos en el Plan de Sostenibilidad Financiera.

Implementar el Plan Comunicacional y de Marketing digital, pues pensamos que es vital, no solo vinculado a la obtención de recursos sino a tener llegada a otros actores con los que se requiere articular acciones con mayores impactos concurrentes.

El establecimiento de mecanismos formativos de alto nivel en alianza con la Academia y otros estamentos sean cursos post graduales o de especialización tecnológica innovadora. Y transversalmente ampliar la oferta programática en la temática medio ambiental, tan crucial hoy en día dando respuestas acertadas.





Visita nuestra
página web

+591 (4) 4525160

Av. Salamanca #675 Edificio SISTECO Piso 1

info@fundacionvalles.org

www.fundacionvalles.org

Innovando el campo, **mejorando** vidas